

Introducción

Desde el 26 de octubre de 2021, la Organización Internacional para las Migraciones (OIM) se encuentra realizando un Monitoreo de Flujos, componente de la Matriz de Seguimiento al Desplazamiento (DTM), para dar seguimiento a dos flujos irregulares:

Personas migrantes nicaragüenses: el monitoreo se realizó en los cantones La Cruz de Guanacaste y Upala y Los Chiles de Alajuela.

Personas migrantes en situación de movilidad por las Américas: el monitoreo se realiza en los cantones Corredores, Gofito y Osa de Puntarenas.

Este monitoreo es realizado a través de registros, encuestas y observación de personal que se encuentra

directamente en campo.

El siguiente reporte resume los principales hallazgos del trabajo realizado entre el 01 y el 31 de julio de 2022.

Se debe destacar que el monitoreo de personas migrantes nicaragüenses es un proyecto que se está retomando luego de haberse detenido entre el 16 de febrero y el 22 de mayo de 2022. Por otro lado, el monitoreo de flujos de personas en situación de movilidad por las Américas finalizó el 15 de junio de 2022, sin embargo, se presentan los datos de salidas registradas de la Estación de Recepción Migratoria en dese espera retomar a finales de año.

Mapa 1. Flujos de personas migrantes irregulares en Costa Rica

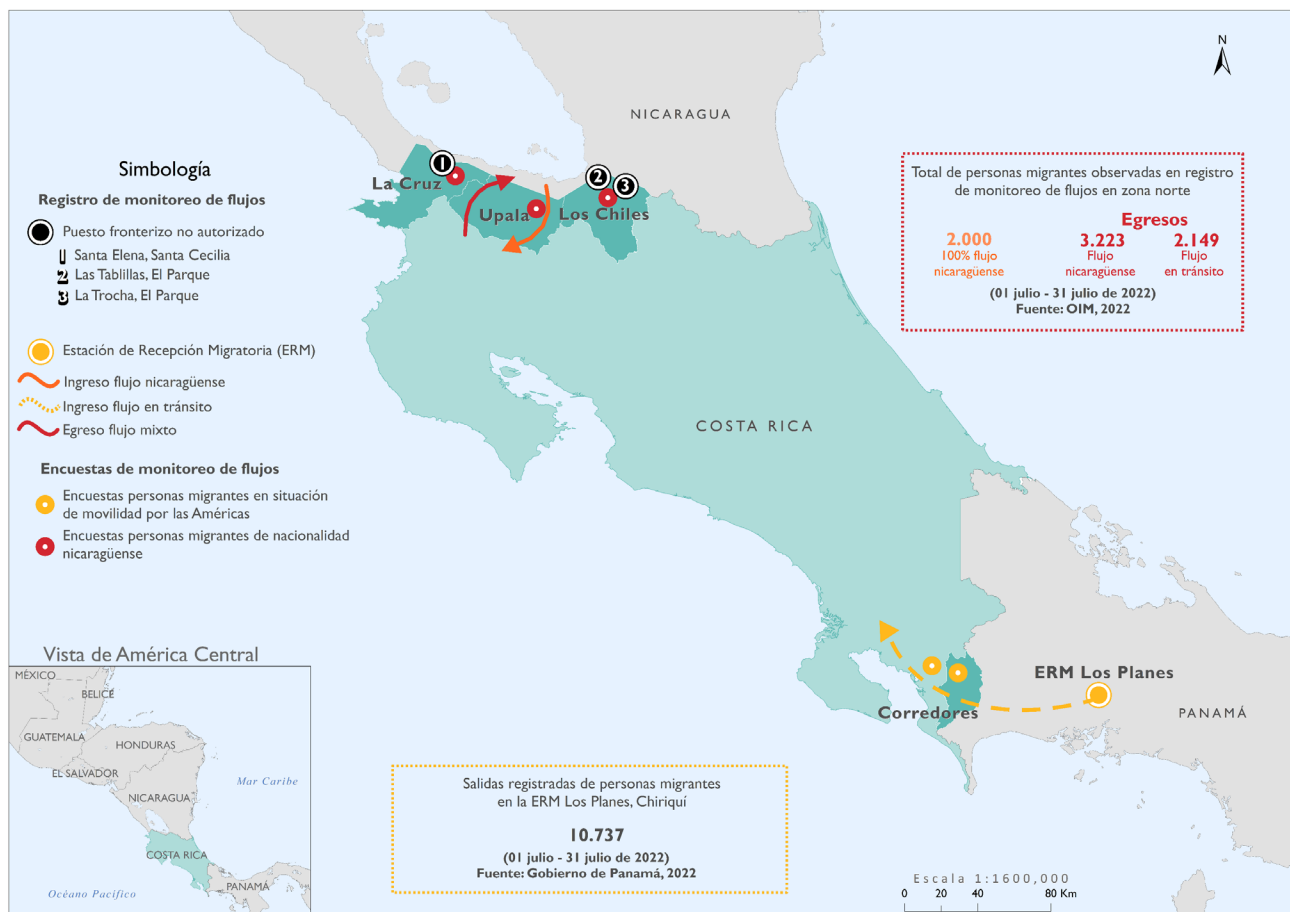

FRONTERA SUR COSTA RICA-PANAMÁ: FLUJOS MIGRATORIOS IRREGULARES: PERSONAS EN SITUACIÓN DE MOVILIDAD POR LAS AMÉRICAS 01 JULIO – 31 JULIO DE 2022

MONITOREO DE FLUJOS DE PERSONAS EN SITUACIÓN DE MOVILIDAD POR LAS AMÉRICAS 01 – 31 DE JULIO DE 2022

REGISTRO DE MONITOREO DE FLUJOS

Fuente: Gobierno de Panamá, 2022



10.737 PERSONAS SALIENDO DE LA ESTACIÓN DE RECEPCIÓN MIGRATORIA (ERM) LOS PLANES DE GUALACA, CHIRIQUÍ, PANAMÁ, EN JULIO 2022

Salidas registradas de personas migrantes en la ERM Los Planes, Chiriquí, por mes.
01 Enero 2022 – 31 Julio 2022

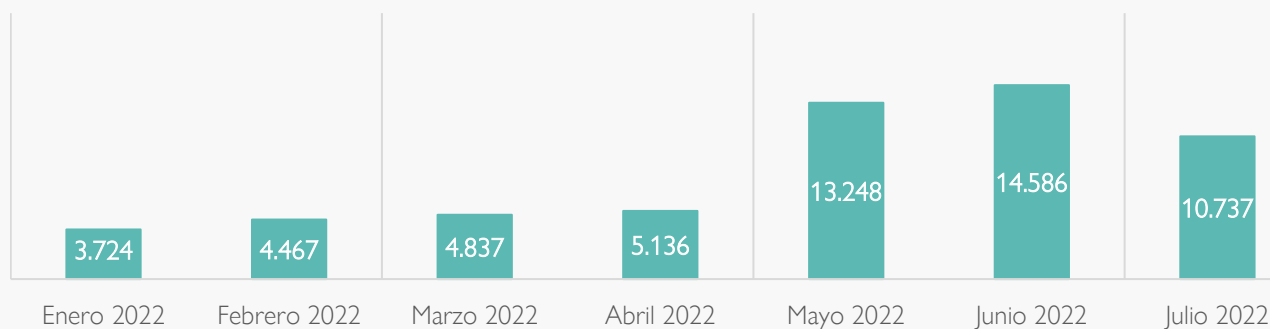

Salidas registradas de personas migrantes en la ERM Los Planes, Chiriquí, por día.
01 Julio 2022 – 31 Julio 2022

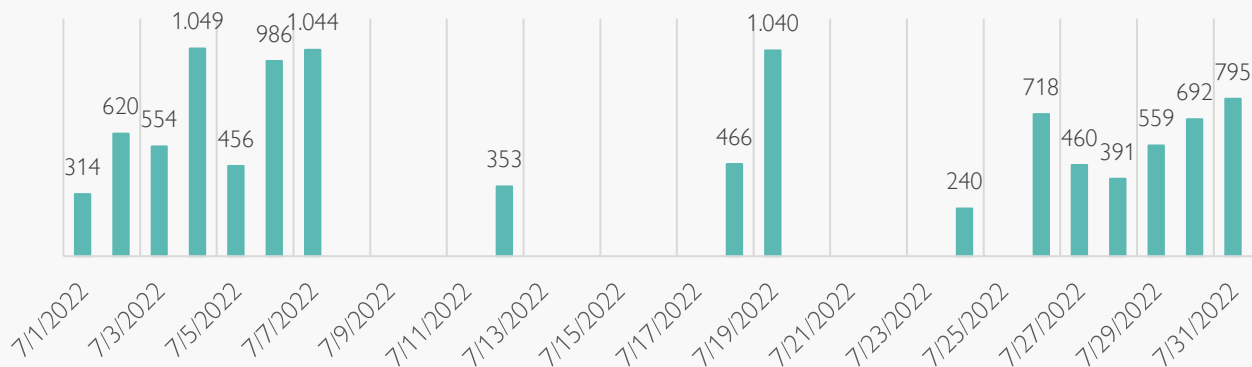

Durante el paro de Panamá (mes de julio), no se recopilaban los registros completos.

FRONTERA NORTE COSTA RICA-NICARAGUA:

FLUJOS MIGRATORIOS IRREGULARES: PERSONAS DE NACIONALIDAD NICARAGÜENSE Y PERSONAS EN SITUACIÓN DE MOVILIDAD POR LAS AMÉRICAS
01 JULIO – 31 JULIO DE 2022

MONITOREO DE FLUJOS MIGRATORIOS IRREGULARES EN LA ZONA NORTE DE COSTA RICA 01 DE JULIO – 31 DE JULIO 2022

REGISTRO DE MONITOREO DE FLUJOS

Fuente: OIM, 2022

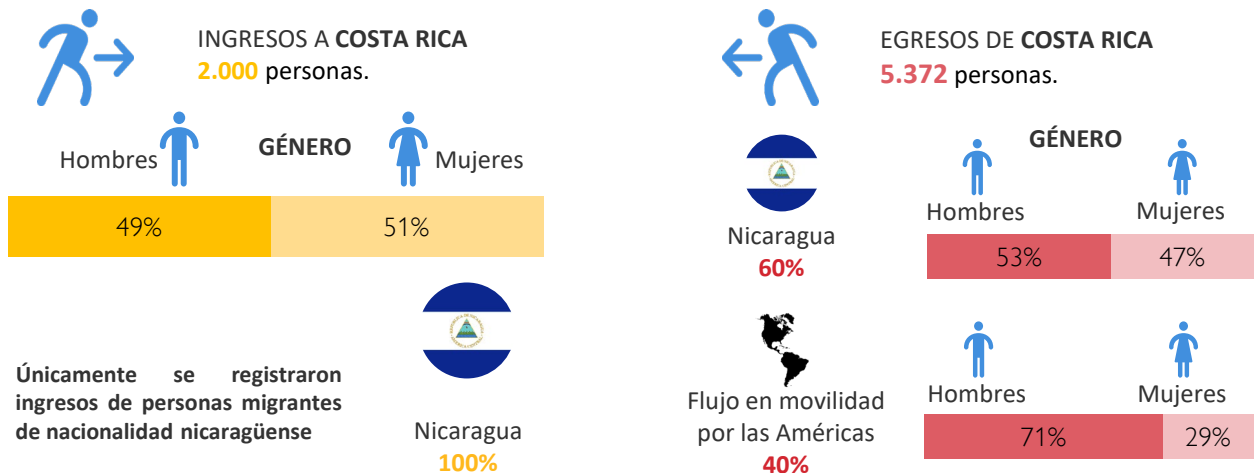

ENCUESTA DE MONITOREO FLUJO A POBLACIÓN MIGRANTE DE NACIONALIDAD NICARAGÜENSE

Fuente: OIM, 2022

SE ENCUESTARON **241** PERSONAS DE NACIONALIDAD NICARAGÜENSE, CON UNA EDAD PROMEDIO DE **37** AÑOS.



83% de las personas encuestadas indicaron haber ingresado a Costa Rica por un puesto fronterizo no oficial.

37% de las personas nicaragüenses encuestadas espera quedarse permanentemente en Costa Rica.

73% de las personas posee alguna **condición migratoria regular**.

58% de las mujeres encuestadas y un **57%** de los hombres, indicaron que el principal motivo para migrar de su país de origen es la búsqueda de mejores oportunidades socioeconómicas.

16% de las personas encuestadas se indicaron que se encuentran desempleadas.

58% de las personas viajaba en grupo.

Características del flujo:

- Sobre la composición del flujo, en los cantones de La Cruz y Upala el mismo está compuesto principalmente por personas de nacionalidad nicaragüense y los horarios de tránsito están asociados al horario de las empresas autobuseras.
- En Los Chiles se identifica el cruce de grupos conformados por gran número de personas en movilidad por la Américas, en su mayoría personas venezolanas.
- El tamaño del flujo en la Cruz y Upala tiende a ser de moderado a bajo. Mientras que en Los Chiles tiende a ser alto.
- En todos los puntos de monitoreo el flujo se vio afectado debido a condiciones climatológicas.
- En La Trocha y Finca Don Claudio el camino se encuentra en muy mal estado, tanto así que las personas utilizan estas rutas se exponen a accidentes. No se identifican conflictos entre personas del flujo migratorio y las comunidades; se percibe buena relación.
- En Las Tablillas se reportan rechazos de personas en movimiento por las Américas, debido a que no cuentan recursos económicos para costear el salvoconducto.

Presencia de actores:

- No se identifican instituciones locales brindando ayuda humanitaria en ninguno de los puntos de monitoreo.
- Sólo ACNUR, 800-Venezuela y los Centros Municipales para Migrantes brindan apoyo y asistencia en documentación.
- Se identifica actividad policial entre moderada y alta a lo largo del mes.